

MÉXICO: La euforia se adueña del PRI





POR AGENCIAS / DOSSIER POLITICO

La euforia se ha instalado en el PRI a tan solo un mes de que se celebren las elecciones a gobernador que tendrán lugar el 4 de julio en 12 estados de la federación. El priismo aspira a ganar en todos esos estados lo que colocaría a este partido en la senda para alcanzar la presidencia en 2012.

La única sombra que acecha al PRI es que su principal carta presidencial, el go-

bernador de México, Enrique Peña Nieto, pasa por un delicado momento político debido al "caso Paulette", aunque sigue al frente de las encuestas.

La euforia priista

El PRI aparece como el gran favorito para ganar en los 12 estados donde el 4 de julio se elige gobernador. Este triunfo, de producirse, ratificaría la recuperación de este partido que perdió la presidencia en 2000 (tras ocuparla durante 70 años)

y acabó tercero en las elecciones de 2006 por detrás del PAN y el PRD.

Pero desde 2007, cuando conquistó el estado de Yucatán, ha logrado ir recuperando terreno político y ya en 2009 se convirtió en el primer partido en el Congreso. Este mismo año, el PRI ya se ha hecho con el ayuntamiento de Mérida, bastión del PAN en los últimos 20 años.

La euforia priista la encarna su presidenta Beatriz Paredes, quien ha asegurado



“... Desde 2007, cuando conquistó el estado de Yucatán, ha logrado ir recuperando terreno político y ya en 2009 se convirtió en el primer partido en el Congreso. Este mismo año, el PRI ya se ha hecho con el ayuntamiento de Mérida, bastión del PAN en los últimos 20 años”.

que el PRI va a ganar las 12 gobernaciones en juego. Para la líder del priismo, su partido va a ser calificado por la sociedad mexicana “con 10, porque nos vamos a llevar las 12 gubernaturas para recuperar el desarrollo de México, para que el país no siga en condiciones de crisis”.

Asimismo, uno de los hombres fuertes del PRI, el líder de los senadores priistas, Manlio Fabio Beltrones, aseguró que vencerá su partido en todos los estados: “ratificaremos nuestra victoria en las nueve entidades que hoy gobierna el PRI y en

las otras tres, en donde somos oposición, hemos logrado construir una confianza del electorado que nos pone en condiciones de alcanzar la victoria”. Su principal baza electoral para 2012, Enrique Peña Nieto también está en esa onda: “queremos ganar el gobierno de la república, queremos

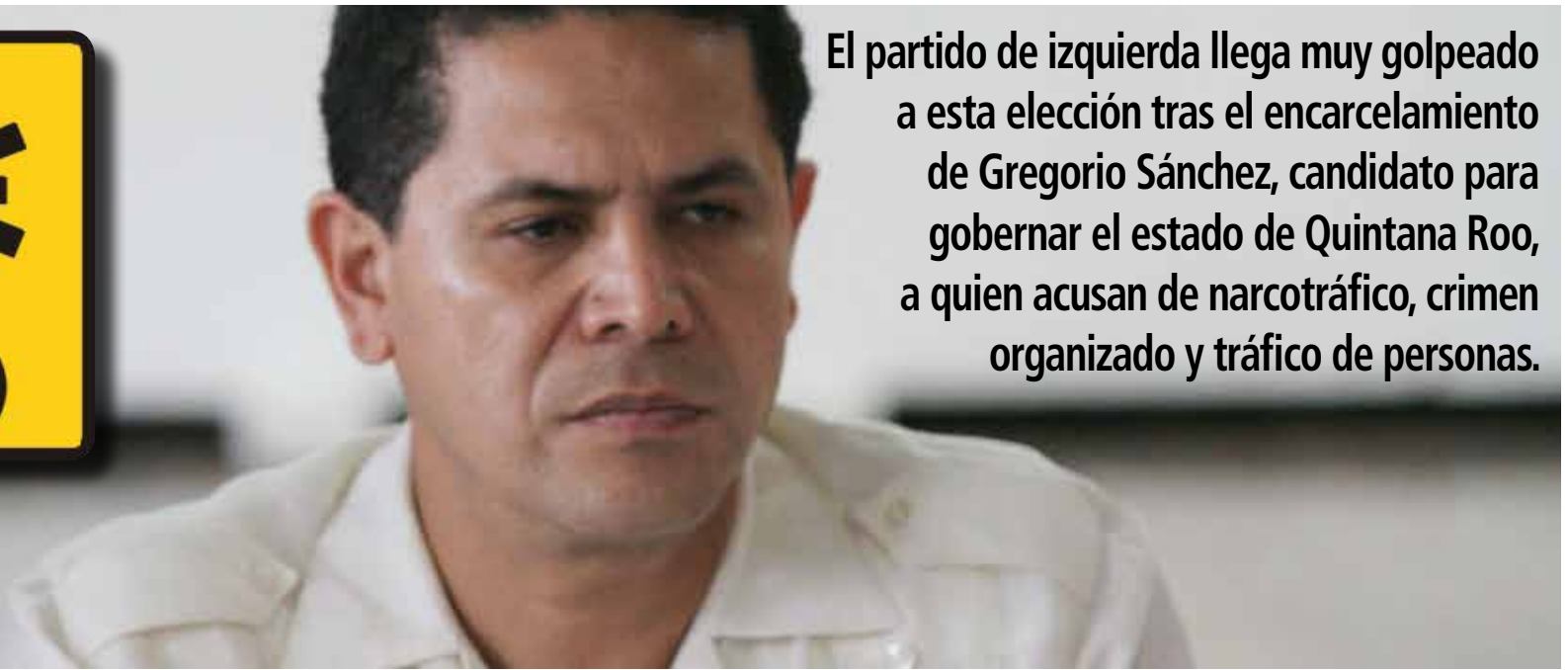

El partido de izquierda llega muy golpeado a esta elección tras el encarcelamiento de Gregorio Sánchez, candidato para gobernar el estado de Quintana Roo, a quien acusan de narcotráfico, crimen organizado y tráfico de personas.

ganar el 2012”,

Además, el favoritismo priista se basa en la crisis por la que atraviesan el PAN y el PRD. El partido de izquierdas llega muy golpeado a estas elecciones tras el encarcelamiento de Gregorio Sánchez, candidato para gobernar el estado de Quintana Roo, a quien acusan de narcotráfico, crimen organizado y tráfico de personas.

El presidente del PRD en la capital mexicana, Manuel Oropeza, denunció que “no

es casual, no somos niños de kinder para no entender que esto está montado en el marco de un proceso electoral en curso en el estado de Quintana Roo”. Asimismo, el PAN, el partido de Felipe Calderón, no atraviesa su mejor momento por las divisiones internas que produjo la alianza en algunos estados con el PRD para evitar la victoria del PRI EN los comicios del 4 de julio.

Según las últimas encuestas, el PRI tiene casi segura la victoria en 10 de los 12 es-

tados donde hay elecciones (Puebla, Chihuahua, Tamaulipas, Zacatecas, Durango, Sinaloa, Veracruz, Hidalgo, Quintana Roo y Aguascalientes). En otro va por delante con una diferencia muy ajustada (Oaxaca) y en el último (Tlaxcala), el PAN le saca una mínima ventaja.

Objetivo: la unidad

La victoria del PRI en 2012, que parece cantada, sólo puede verse en riesgo si el partido cae en peleas internas entre sus

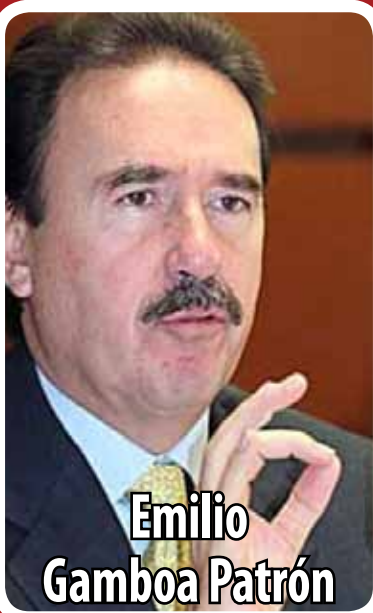

**Emilio
Gamboa Patrón**



**Manlio Fabio
Beltrones**



**Beatriz
Paredes Rangel**



**Enrique
Peña Nieto**

figuras más importantes (Beatriz Paredes, Manlio Fabio Beltrones y Enrique Peña Nieto). Por eso, el PRI tiene una gran obsesión, preservar la unidad por encima de todo. En lo equilibrios internos del PRI, todo indica además que Paredes y Peña Nieto han conformado una alianza: ella mantendría el liderazgo del partido y renunciaría a competir por la presidencia dando su apoyo al gobernador del Estado de México.

El nuevo dirigente de la priista Con-

federación Nacional de Organizaciones Populares, Emilio Gamboa Patrón, lo dejó bien claro: "sin unidad, la ideología y la propuesta son insuficientes. Hoy ofrezco a ustedes ser un factor de unidad para mi sector (CNOP), un factor de unidad para mi partido. Unidad y trabajo lo harán posible. Virtudes ambas que nos dan identidad y eficacia en la acción".

Igualmente, en esa misma línea, se encuentra Manlio Fabio Beltrones quien cree que en 2011 el PRI deberá iniciar una se-

rie de discusiones "para aclarar para qué queremos ganar en el 2012 y hacia dónde nos queremos dirigir...hacia el 2012 el PRI deberá acercarse buscando el método que más garantice su unidad, creyendo en un proyecto de gobierno...Puesto eso sobre la mesa, no importará quién encabece al partido rumbo a las elecciones, porque estaremos pensando todos en el triunfo del mismo, porque ya sabemos hacia dónde queremos llegar".

Si en este momento se celebraran las elecciones para Presidente de la República, ¿por cuál partido votaría usted si tuvieran como candidatos a...?

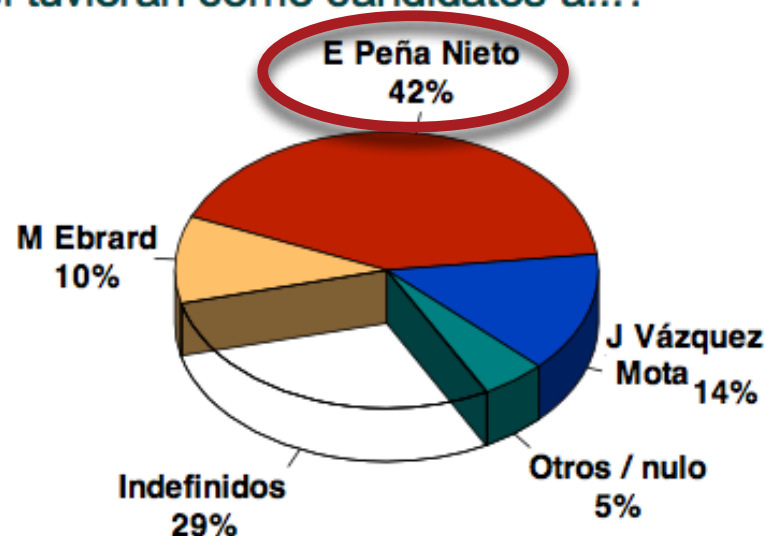
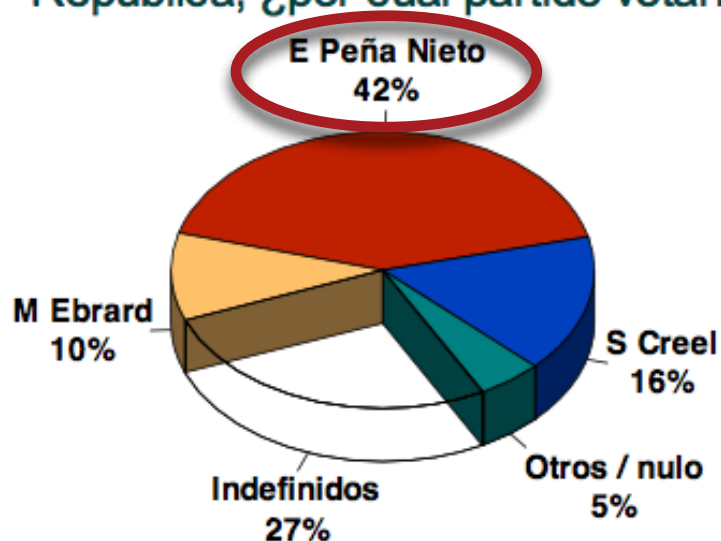

Las dificultades de Peña Nieto

Para las presidenciales de 2012 el gobernador Enrique Peña Nieto se alza como la principal carta presidencial del PRI, partido que encabeza las encuestas. El PRI aventaja al PAN en 12 puntos, (34 por ciento de las intenciones de voto, frente al 22 por ciento que obtiene el oficialismo). Por su parte, el PRD capta el 8 por ciento de las preferencias, el Verde y el PT 4 por ciento cada uno, Nueva Alianza 3 por ciento y Convergencia 2 por ciento.

Enrique Peña Nieto es el favorito tanto dentro de su propio partido como fuera. El gobernador acumula el 50 por ciento de las preferencias de los simpatizantes del PRI, por encima de Beatriz Paredes con el 16 por ciento, seguida por los gobernadores de Veracruz y Coahuila, Fidel Herrera y Humberto Moreira, con 8 y 4 por ciento, respectivamente. El senador Manlio Fabio Beltrones consigue un 3 por ciento en las preferencias.

Asimismo, Peña Nieto derrotaría en las elecciones tanto a Marcelo Ebrard como a Andrés Manuel López Obrador y al panista Santiago Creel. Peña Nieto ganaría, según Mitofsky, con el 53% seguido de Creel con el 14.3 por ciento y Andrés Manuel López Obrador con el 13.8. La encuesta GEA-ISA coloca a Peña Nieto con el 42 por ciento de la intención de voto.

Peña Nieto, que el año que viene deja el puesto de gobernador y podrá hacer campaña, ha acumulado mucho poder e



Alberto Bazbaz



El caso Paulette

influencia en el PRI. Se está empleando a fondo en las elecciones a gobernadores desde 2008 apoyando a los gobernadores priistas, lo que le garantiza un respaldo recíproco.

De todas formas, el favoritismo de Peña Nieto depende de cómo evolucione el "caso Paulette". Paulette Gebara Farah, una niña de cuatro años desaparecida el pasado 22 de marzo fue hallada muerta en su habitación con síntomas de asfixia, donde teóricamente la policía había esta-

do investigando.

El caso Paulette

Este misterioso caso, mezcla de culebrón, trama macabra, ha pasado de ser un caso de las páginas de sociedad y sucesos a un caso de alto voltaje político. El presidente nacional del PRD, Jesús Ortega, aseguró que se promoverá un juicio político en la Cámara de Diputados federal contra el mandatario estatal. Luis Sánchez, dirigente estatal del Partido de la Revolución

Democrática, aseguró que "todo tiene que ver con proteger a Peña Nieto y sus redes de complicidades políticas".

Para algunos analistas como Ricardo Alemán el caso Paulette es la tumba de Peña Nieto: "si bien Peña Nieto no es culpable de las incapacidades de su procurador de justicia -a pesar de que es responsable de nombrarlo-, sí es aval de los resultados de la gestión -buena o mala-, de Alberto Bazbaz. Desde aquel 12 de abril era evidente la impericia de Bazbaz, pero también la



Otro problema golpea al gobernador, el de la inseguridad. Ha tenido que salir al paso de las acusaciones de que en su estado ha aumentado la violencia y para él, el estado de México "no es más inseguro. Yo creo que no, no es más inseguro".



arrogancia del gobernador mexiquense, que no sólo se negó a despedirlo sino lo obligó a una conclusión que nadie creyó; el accidente de Paulette".

Según Alemán "algunas y algunos opinantes, era "una conspiración de los columnistas" la hipótesis de que el escándalo Paulette se convertiría en el más severo golpe a la imagen y popularidad de Peña Nieto. Lo cierto es que hoy el mandatario mexiquense vive la mayor crisis de descrédito y rechazo --luego de una larga luna de miel--, además de que se exhibió no

como el político moderno que muchos creían, sino como heredero del más rancio priismo. El caso Paulette y el tiempo mostraron que Peña Nieto porta la misma genética del viejo PRI".

La oposición acusa a Enrique Peña Nieto y al procurador del Estado de México, Alberto Bazbaz de mala praxis en la investigación de la desaparición de la niña Paulette. Bazbaz tuvo que dimitir la semana pasada tras anunciar que la muerte de Paulette fue por accidente y reconocer que el cadáver de la niña permaneció en

la habitación los nueve días durante los que fue buscado. Peña Nieto ha negado que este caso afecte a sus aspiraciones presidenciales.

Asimismo, otro problema golpea al gobernador, el de la inseguridad. Ha tenido que salir al paso de las acusaciones de que en su estado ha aumentado la violencia y para él, el estado de México "no es más inseguro. Yo creo que no, no es más inseguro. Creo que se han dado avances importantes en materia de seguridad".